

mosquito

GDT-Schnittstelle

Inhalt:

Die GDT – Schnittstelle	2
Einrichtung der GDT - Schnittstelle	2
GDT-Voreinstellungen bei Mosquito	3
GDT-Voreinstellungen bei MCS-ISYNET.....	4
Test auf Funktion der GDT-Schnittstelle	8

Die GDT – Schnittstelle

Die GDT (Geräte-Daten-Träger) Schnittstelle überträgt Daten aus einem Arztprogramm (z.B. Personalien) in eine externe Software (z.B. EKG Befundung oder Mosquito-Reisemedizin, etc.) und nimmt Daten aus externen Programmen auf (z.B. EKG-Befunde oder Reiseimpfungen etc.). Damit ein solcher Datenaustausch zwischen den Programmen funktioniert, müssen beide über Programmcode verfügen, der den Austausch regelt. Die Regeln für diesen Austausch sind vom „Qualitätsring Medizinische Software“ (QMS) der kassenärztlichen Bundesvereinigung (KBV) definiert und für Softwarehersteller als technisches Merkblatt erhältlich.

Ohne eine GDT-Schnittstelle können keine Daten ausgetauscht werden. Mosquito verfügt ab Version 2001/1 über eine solche GDT-Schnittstelle.

Einrichtung der GDT - Schnittstelle

Jede Arztsoftware ist anders strukturiert und muss somit auch anders konfiguriert werden. Entsprechend des korrespondierenden Arztprogramms muss auch das Mosquito Programm adaptiert werden. Da es verschiedene Optionen gibt, sind auch verschiedene Vorgehensweisen möglich. Für die Einrichtung der Schnittstelle sind Grundkenntnisse in Windows erforderlich!

Nachfolgend wird eine dieser Voreinstellungen anhand der Anbindung an die Praxissoftware MCS-ISYNET beschrieben.

Bei Rückfragen wenden Sie sich bitte an die technische Hotline Ihres Arztsoftwareanbieters.

GDT-Voreinstellungen bei Mosquito

Führen Sie nacheinander folgende Schritte durch:

- Richten Sie einen neuen Ordner auf der Festplatte C:\ mit dem Namen „gdlexport“ ein.

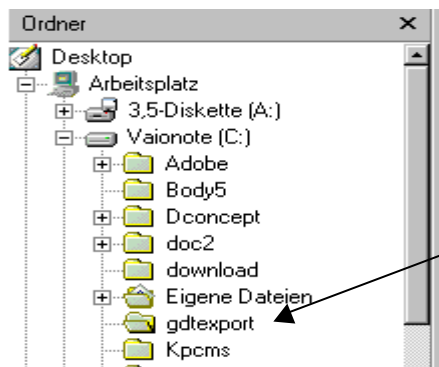

- Öffnen Sie Mosquito und suchen Sie im Menü <Datei> den Programmpunkt <Einstellungen>. Wählen Sie im sich öffnenden Fenster das Register <GDT>.

- Aktivieren Sie das Kästchen GDT-Schnittstelle aktivieren.

- Geben Sie folgende Einstellungen ein:

GDT Kennung für Mosquito:	msq1
GDT Kennung der Praxissoftware:	Sender-ID
Importdatei:	GDT Standard
Exportdatei fester Name:	edv1msq1.001
Verzeichnis für GDT-Austauschtabellen:	c:\gdlexport\
Datenübergabe als:	formatierter Tabellentext

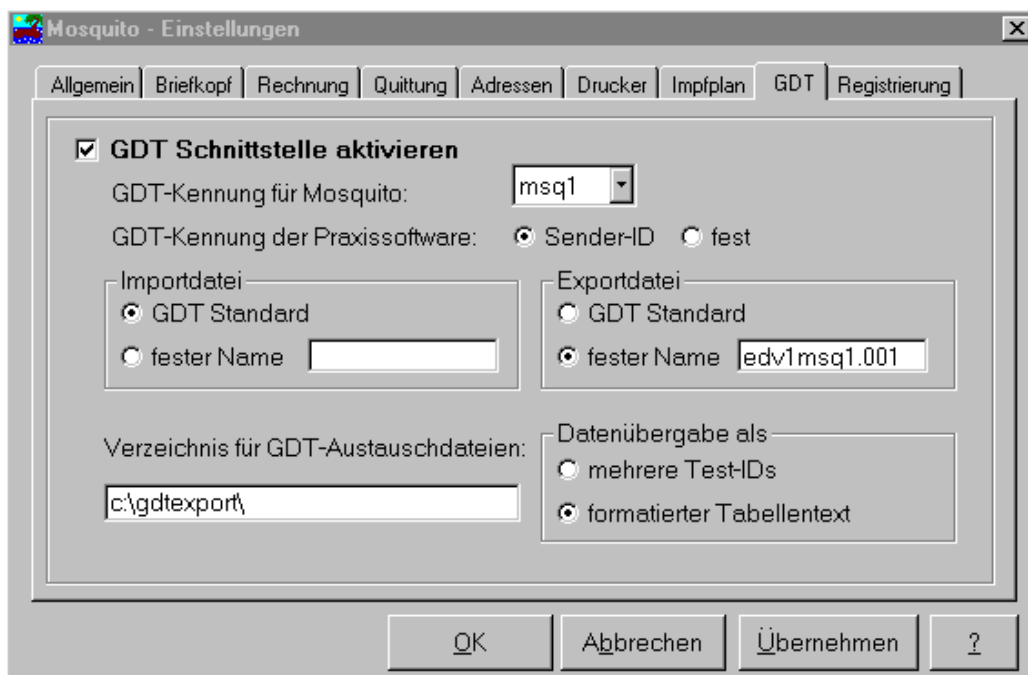

- Überprüfen Sie alle Eingaben insbesondere auf die richtige Schreibweise und bestätigen Sie <OK> und schließen Mosquito.

GDT-Voreinstellungen bei MCS-ISYNET

Führen Sie nacheinander folgende Schritte durch:

- Kopieren Sie von der Mosquito-CD-ROM das Mosquito-Icon in das Verzeichnis <C:\Winacs\Modul> indem Sie das Stammverzeichnis der CD-ROM im Explorer öffnen und die Datei <Mosquito.ico> mit der rechten Maustaste in dieses Verzeichnis ziehen. Wählen Sie: <Hierher kopieren>

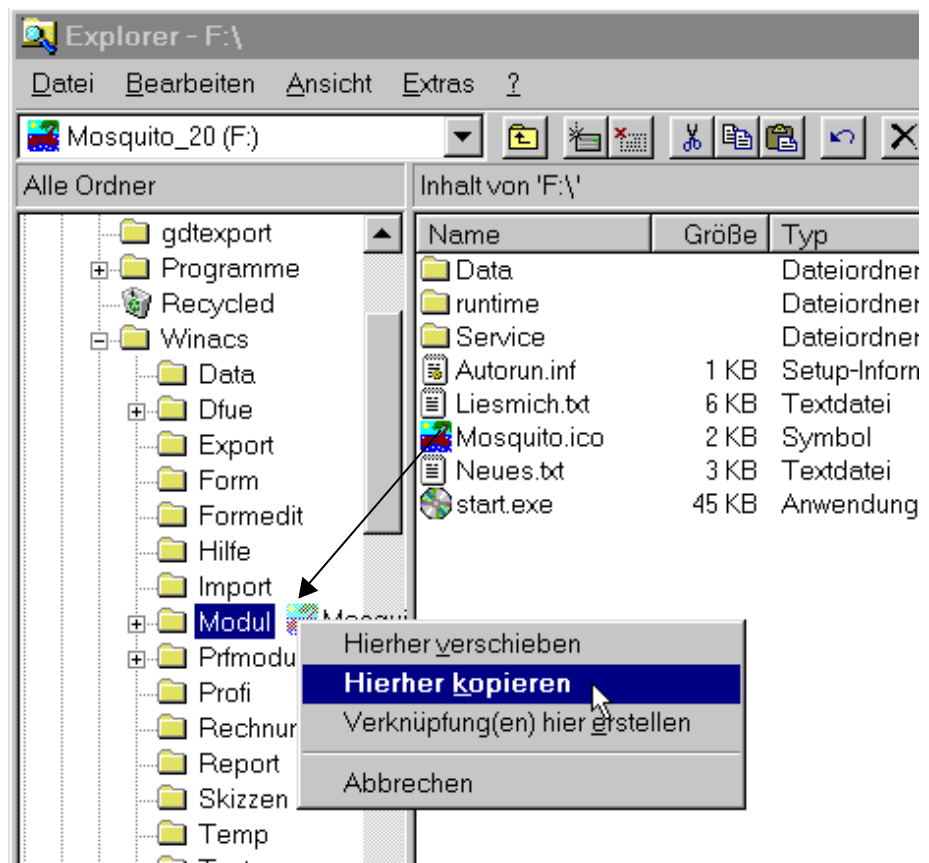

- Öffnen Sie das Verzeichnis C:\Windows und suchen die Datei <Winacs.ini>. Durch Doppelklick öffnen Sie die Datei.

Vorsicht vor unbedachten Änderungen in dieser Datei !

- Geben Sie in der letzten Zeile folgenden Programmcode ein:

```
[XTOOLBAR]
xbutton1=c:\programme\mosquito\mosquito.exe;c:\winacs\modul\mosquito.ico;Mosquito
```



```
Winacs.ini - Editor
Datei Bearbeiten Suchen ?
DokuQuartal=
AutoSeitenumbruch=1
AutoSUIntervall=1
UseWORD=1
TUEndWORD=0

[UPDATE]
Update Installation 6.32=JA

[DEMO]
DemoInstallation=JA

[XTOOLBAR]
xbutton1=c:\programme\mosquito\mosquito.exe;c:\winacs\modul\mosquito.ico;Mosquito
```

Durch diese Programmzeile wird das Mosquito-Icon als Button in die Navigationszeile von MCS-ISYNET übernommen.

- Speichern und schließen Sie die Datei.
- Öffnen Sie das Verzeichnis c:\Winacs\Vorlage und öffnen Sie die Datei <Orgdt.tpl> per Doppelklick. Sollte die Meldung erscheinen <Öffnen mit>, dann wählen Sie <Notepad> oder <Editor> aus und bestätigen mit <OK>. Sie sehen nun den Inhalt der Datei.
- In den letzten 3 Zeilen finden Sie folgenden Programmcode:
M FB:[KAT]:[FBEF]
M AB:[KAT]:[BEF]
M MT:[KAT]:[TEXT]

Ändern Sie diese Zeilen folgendermaßen ab:

```
'M FB:[KAT]:[FBEF]
'M AB:[KAT]:[BEF]
M MT:[TEXT]
```

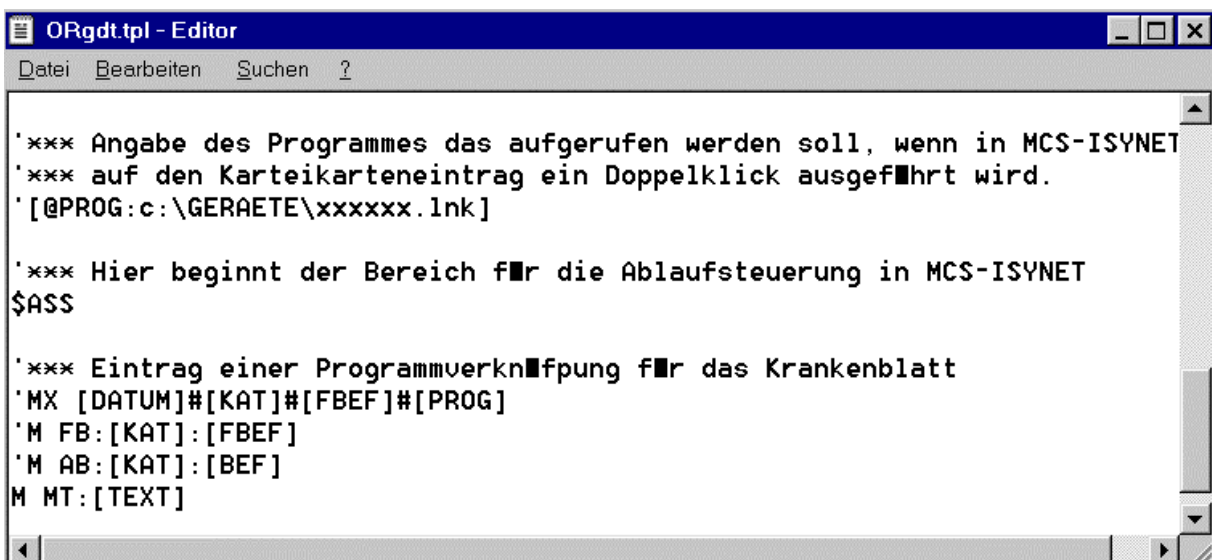

```
ORgdt.tpl - Editor
Datei Bearbeiten Suchen ?
'*** Angabe des Programmes das aufgerufen werden soll, wenn in MCS-ISYNET
'*** auf den Karteikarteneintrag ein Doppelklick ausgeführt wird.
'[@PROG:c:\GERAETE\xxxxxx.lnk]

'*** Hier beginnt der Bereich für die Ablaufsteuerung in MCS-ISYNET
$ASS

'*** Eintrag einer Programmverknüpfung für das Krankenblatt
'MX [DATUM]#[KAT]#[FBEF]#[PROG]
'M FB:[KAT]:[FBEF]
'M AB:[KAT]:[BEF]
M MT:[TEXT]
```

Achten Sie auf die kleinen Zeichen vor dem Buchstaben „M“ !

- Wählen sie <Datei> <Speichern unter> und geben folgenden neuen Dateinamen ein: <msqgdt.tpl>
- Öffnen Sie das MCS Programm <WINKOMA> unter <Start> <Programme> <MCS-ISYNET>
- Klicken Sie auf das Icon in der oberen linken Ecke (Onlineverwaltung). Es erscheint das Fenster <Pflege-online>
- Wählen Sie evtl. den nächsten freien Platz und geben ein
Beschreibung: Mosquito
Programmdatei: C:\Programme\Mosquito\mosquito.exe

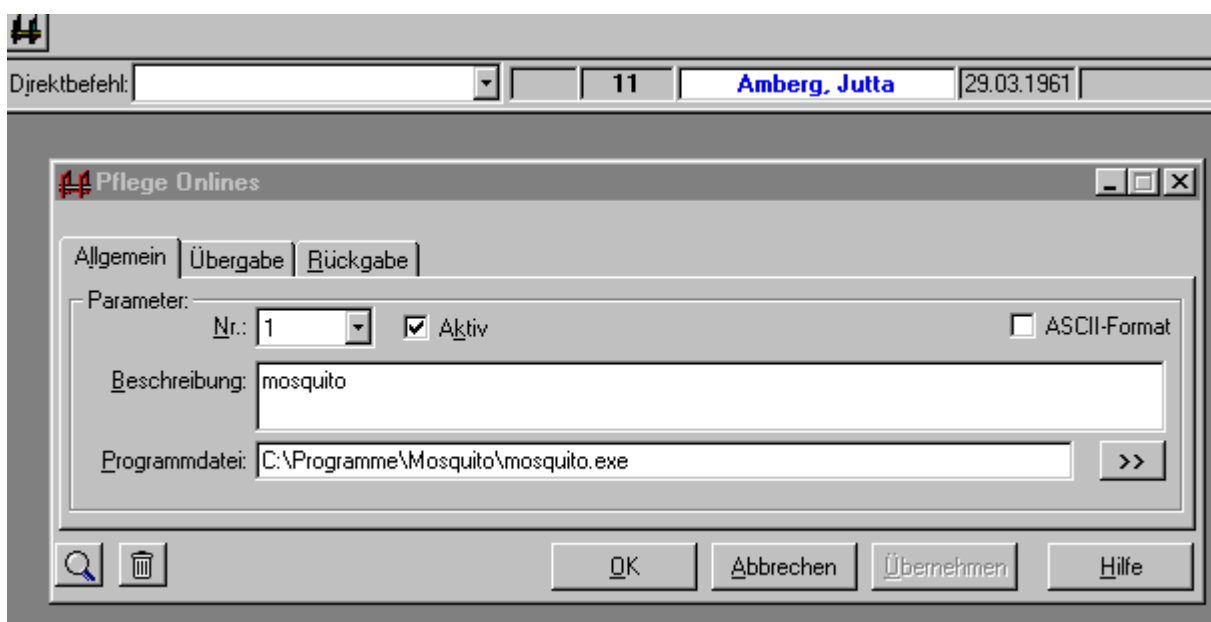

- Wählen sie das Register <Übergabe> und geben folgende Daten ein:
Dateiname: c:\gdtexport\msq1edv1.001
Vorlage: c:\WINACS\VORLAGE\OUgdtSta.tpl
Text: Textdatei (ASCII)
Optionsfeld: immer überschreiben aktivieren

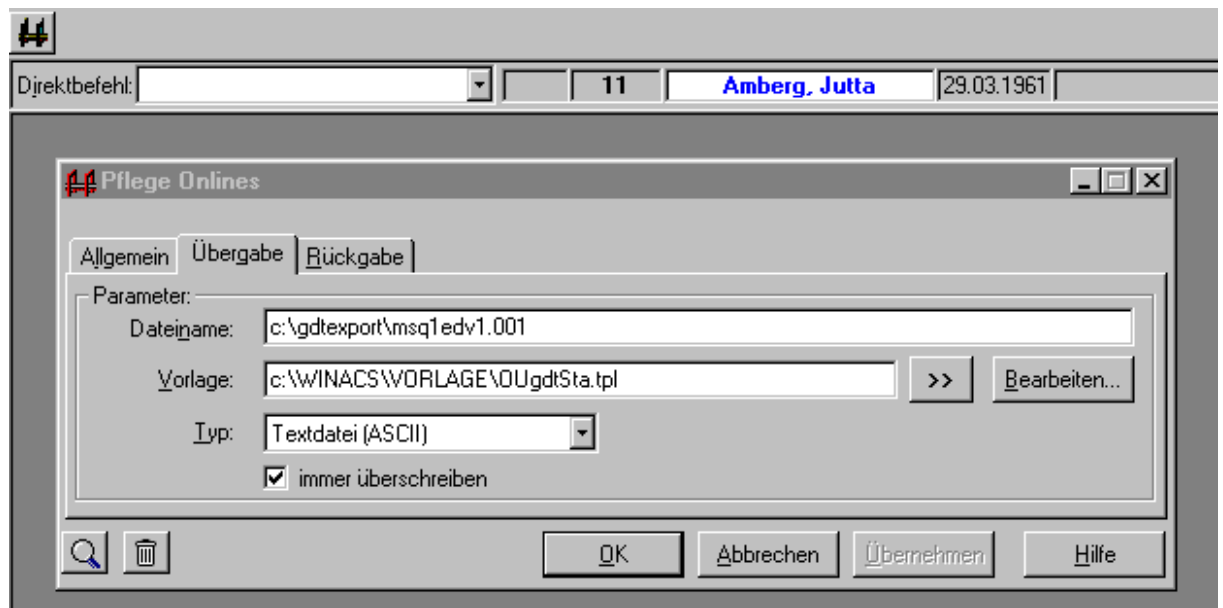

- Wählen sie das Register <Rückgabe> und geben folgende Daten ein:

Dateiname: c:\gdtexport\edv1msq1.001
Vorlage: c:\WINACS\VORLAGE\msqgdt.tpl
Text: Textdatei (ASCII)
Optionsfeld: immer überschreiben aktivieren

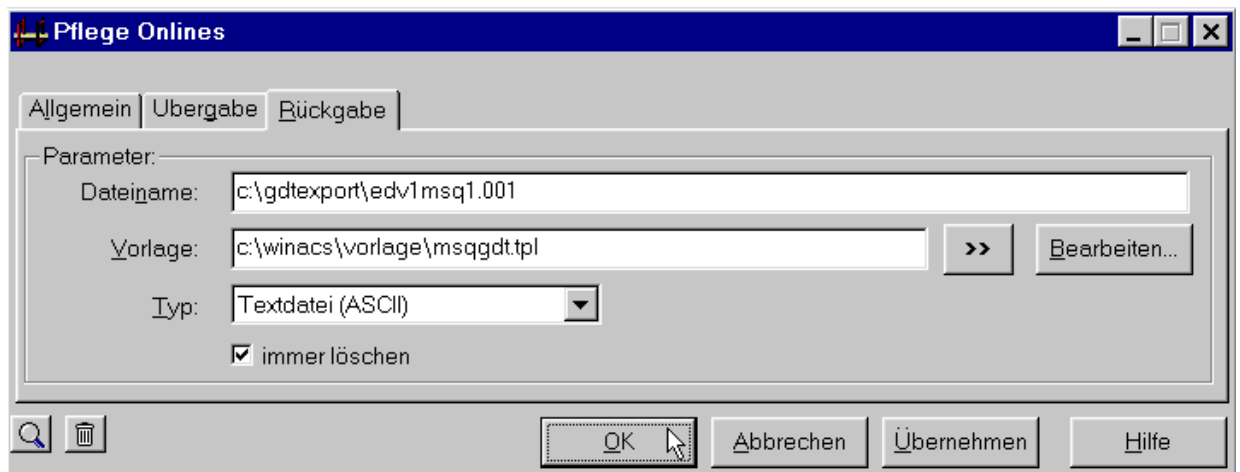

- Bestätigen Sie nach Kontrolle der Eingaben mit <OK>

Hiermit sind alle Voreinstellungen und Dateieinträge abgeschlossen.
Nun kann die GDT-Anbindung getestet werden.

Test auf Funktion der GDT-Schnittstelle

- Öffnen Sie MCS-ISYNET
- Wählen Sie einen Patienten (achten Sie darauf, dass das Geburtsdatum richtig formatiert ist. Richtig ist z.B. 01.08.1951, falsch ist 1.8.1951, ansonsten werden die Daten nicht ordnungsgemäß in Mosquito eingelesen)
- Klicken Sie auf das Mosquito-Icon in der Navigationsleiste.

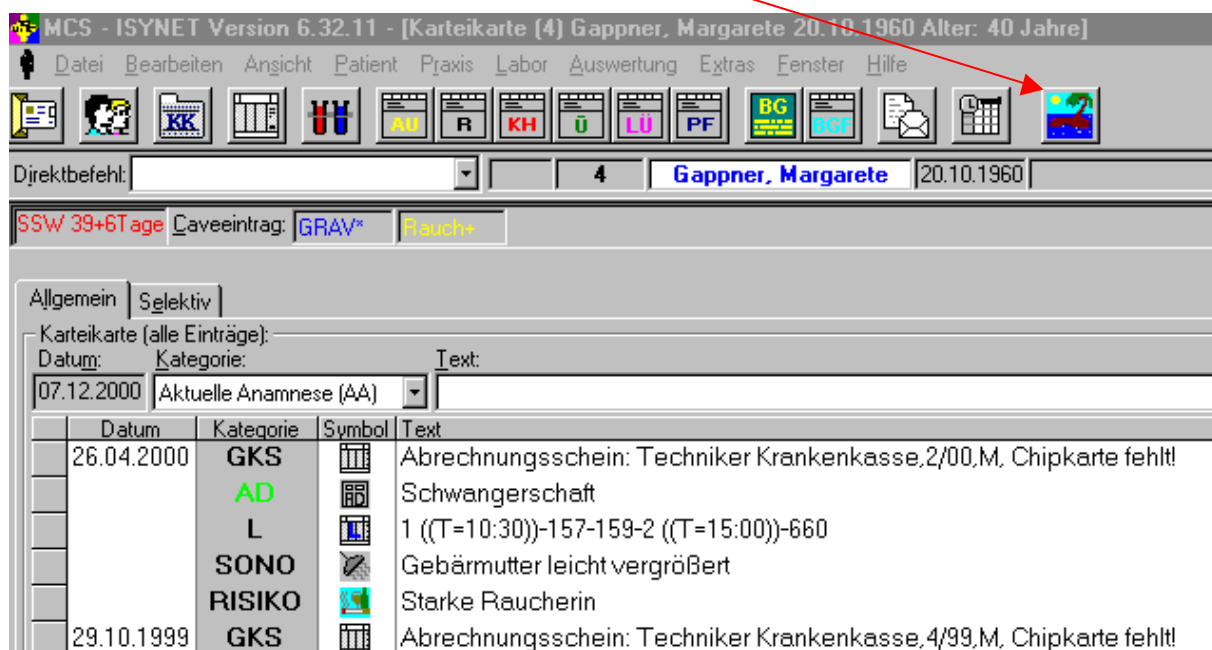

- Mosquito wird geladen und die Patientendaten aus MCS-ISYNET erscheinen in der Eingabemaske.

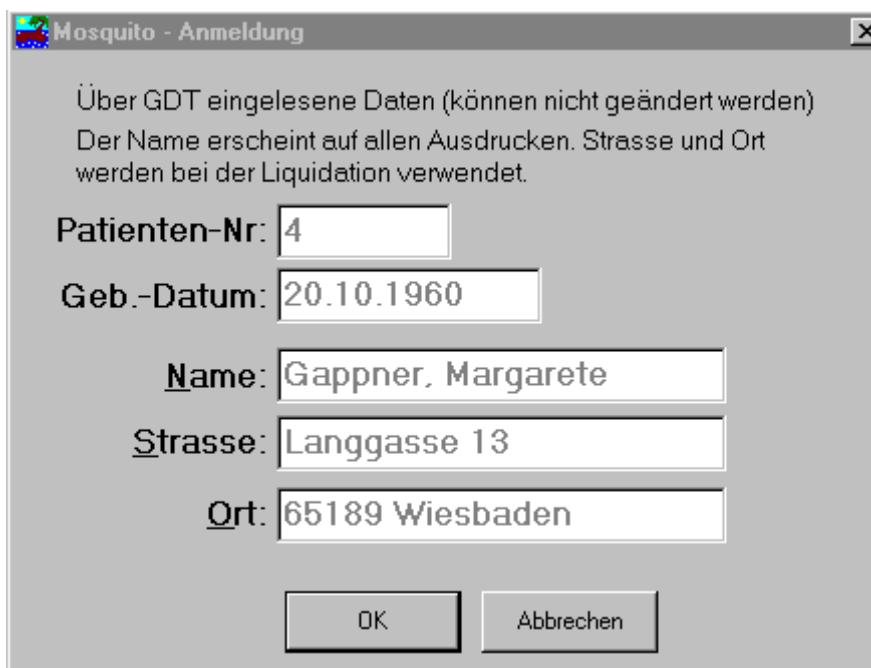

- Bestätigen Sie mit OK und führen die gewünschte Beratung in Mosquito durch. Beachten Sie, dass der Impfplan nur übernommen wird, wenn er gedruckt, oder in der Druckvorschau gezeigt wurde. Alle anderen Beratungsunterlagen wie Reiseländer etc. werden auch ohne Druck/Druckvorschau übernommen.
- Verlassen Sie Mosquito über Klick auf den Button (grüne Tür) in der linken unteren Ecke. Es erscheint ein Fenster, in dem sie über entsprechende Optionsfelder entscheiden können, welche Daten Sie endgültig in das MCS Krankenblatt übernehmen wollen.

- Klicken Sie auf <Beenden> und nach wenigen Sekunden erscheinen im Krankenblatt von MCS-ISYNET die gewünschten Daten.